

Ca țară cu cele mai multe dar și cele mai mici exploatații agricole din UE, **România** deține **33%** din numărul total de exploatații agricole din UE acestea având o dimensiune medie de **3,6 ha/exploatație**, cu mult mai mică decât dimensiunea medie la nivelul UE, de **16,6 ha/exploatație**, importanța rezultatelor recensământului agricol devine evidentă pentru fundamentarea **Politicii Agricole Comune** care să asigure țării noastre un sector agricol rezilient, durabil și competitiv în UE.

Datele vor permite urmărirea unui număr de indicatori statistici de agri-mediu care analizează impactul agriculturii asupra mediului. Acestea vor putea susține dezbateri cu privire la o serie de politici, inclusiv politica agricolă, politicile de mediu, așa-numitul acord verde și politica rurală.

De asemenea, datele vor contribui la identificarea și aflarea răspunsurilor la o gamă largă de probleme structurale care ar putea ajuta la elaborarea politicilor, cum ar fi:

Cine va mai face agricultură în viitor având în vedere numărul redus de fermieri cu vârsta sub 40 de ani?

Câte femei mai lucrează în agricultură?

Dispar fermele familiale? Devine agricultura dominantă de marile întreprinderi?

Există o creștere a ponderii agriculturii ecologice?

Cum influențează agricultura atât în mod pozitiv cât și negativ mediul?

Cum se schimbă metodele de producție?

RECENSĂMÂNTUL
GENERAL AGRICOL
2020

RGA 2020

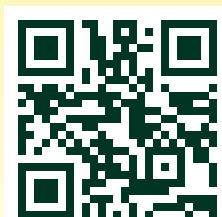

COMISIA CENTRALĂ PENTRU RECENSĂMÂNTUL GENERAL AGRICOL



RECENSĂMÂNTUL
GENERAL AGRICOL
2020

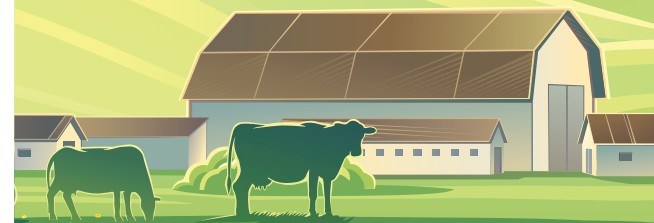

RECENSĂMÂNT
AGRICOL DE PROBĂ
12-23 OCTOMBRIE 2020

RECENSĂMÂNT AGRICOL DE PROBĂ

12-23 OCTOMBRIE 2020

Ce este Recensământul Agricol de Probă?

În etapa de pregătire a **Recensământului General Agricol** se va desfășura un recensământ de probă, în scopul verificării practice și îmbunătățirii aspectelor organizatorice și tehnice prin care va fi evaluată claritatea întrebărilor incluse în chestionar și vor fi testate procedurile și instrumentarul de colectare a datelor de la exploatațiile agricole.

Testarea va asigura faptul că noua rundă a Recensământului General Agricol, pentru care colectarea datelor va avea loc anul viitor, va fi bine organizată, se va desfășura în bune condiții și va permite obținerea unor rezultate statistice de calitate, necesare atât pentru susținerea programelor și politicilor agricole europene cât și a celor naționale.

Când se desfășoară?

Colectarea datelor la recensământul agricol de probă va avea loc în perioada 12-23 octombrie 2020.

Cum se desfășoară?

Interviu față în față cu șefii sau capii exploatațiilor agricole cu și fără personalitate juridică, după caz.

Cine participă?

Reprezentanții a circa **4.500 de exploatații agricole** cu și fără personalitate juridică, selectați aleatoriu din toată țara, după metode științifice.

Recensământul General Agricol 2020

În perioada februarie - aprilie 2021 se va desfășura **Recensământul General Agricol cu an de referință 2020**, o acțiune de mare anvergură care are loc o dată la zece ani și care va asigura informații complexe și date statistice pentru realizarea unui tablou exhaustiv al caracteristicilor structurale ale exploatațiilor agricole necesare programelor și politicilor agricole și de dezvoltare rurală.

Cine organizează Recensământul General Agricol?

Pregătirea, organizarea și efectuarea recensământului se realizează de către **Institutul Național de Statistică, Ministerul Agriculturii și Dezvoltării Rurale și Ministerul Afacerilor Interne** împreună cu structurile din subordinea acestora, sub coordonarea și controlul **Comisiei Centrale pentru Recensământ**, cu suportul tehnic al **Serviciului de Telecomunicații Speciale**.

De ce este important Recensământul General Agricol?

Recensământul General Agricol, runda 2020, va evidenția schimbările intervenite de la runda 2010, referitoare la caracteristicile structurale ale exploatațiilor agricole, în ceea ce privește situația suprafețelor agricole utilizate, a suprafețelor care fac obiectul unor subvenții, a suprafețelor aflate sub restricții de mediu, a efectivelor de animale și adăposturile pentru animale, a persoanelor care au lucrat în agricultură, măsurile de dezvoltare rurală, etc.

Rezultatele **Recensământului General Agricol** trebuie să răspundă atât cerințelor europene pentru respectarea criteriilor de comparabilitate internațională, dar și cerințelor naționale, asigurând informații ce vor fi utilizate de către decidenți politici, cercetători, fermieri și publicul larg, pentru a înțelege mai bine starea și structura sectorului agricol și impactul agriculturii asupra mediului.

Recensământul va furniza indicatori statistici pentru monitorizarea și evaluarea **Politicii Agricole Comune** care, în anul 2018, a sprijinit fermierii europeni cu **58,82 miliarde euro**, sumă ce a reprezentat aproape **40% din bugetul global al Uniunii Europene**.